le pissy-pôvillais

Meilleurs Voeux pour 2026

n° 163 - janvier 2026

Chères Pissy-Pôvillaises, Chers Pissy-Pôvillais,

Au nom du Conseil Municipal et en mon nom personnel, je vous adresse mes vœux les plus sincères et les plus chaleureux pour cette année 2026.

Le vœu le plus cher que je formule à votre égard, c'est avant tout, que vous ayez la santé, car nous le savons tous, sans la santé, rien n'est possible. Que vos projets puissent se réaliser et que nous vivions dans un monde de paix, de fraternité, de tolérance, de respect et qu'il fasse toujours bon vivre dans notre village.

Je veux également avoir une pensée toute particulière pour celles et ceux de nos concitoyens qui sont affectés par la maladie, qui souffrent ou qui sont dans le chagrin. Que le courage ne les abandonne pas pour surmonter ces moments difficiles.

En 2025, nos réalisations ont encore été nombreuses. Il a été procédé à la réfection du mur du cimetière en début d'année, le long de la route de Malzaize. Les travaux ont consisté à drainer le pied et les fondations de ce mur qui étaient fragilisées par l'eau stagnante en profondeur, ce qui à terme, aurait provoqué un affaissement, voire la chute du mur.

Nous avons fait l'acquisition d'un desherbeur thermique afin de pouvoir entretenir au mieux les caniveaux des rues du village ; ne pouvant plus utiliser de desherbants, la végétation envahit le bord des trottoirs. Dès cette année, avec un passage régulier de cet outil, nous avons déjà retrouvé des bordures et caniveaux mieux entretenus et plus propres.

L'étanchéité du toit terrasse de la première tranche du groupe scolaire a été refaite. Datant de 1989, des infiltrations se produisaient de plus en plus fréquemment.

Les mises aux normes électriques des bâtiments communaux ont été également réalisées en 2025. Chaque année, le contrôle obligatoire des installations électriques révèle des défaillances, certes bien souvent mineures, avec des normes qui évoluent au fil des ans. Toutes les remarques formulées depuis quelques années ont été prises en compte.

La porte du Mille-club, côté cour de l'école, a été remplacée. Devenue vétuste, peu sécurisante et peu performante au niveau isolation, son changement s'imposait.

Afin d'éviter les actes malveillants aux vestiaires du stade, une clotûre a été installée en périphérie afin de supprimer l'accès aux personnes indésirables. En souhaitant bien evidemment qu'elle résiste aux assauts de ces malfaiteurs.

Au cimetière, deux columbariums ont été mis en place, ce qui représente 12 cases. L'incenération se développant, il nous faut pouvoir faire face à la demande de cases pour réceptionner les urnes.

Et là, tout récemment, durant les dernières vacances, le couloir de la deuxième tranche du groupe scolaire a été repeint afin que notre école reste accueillante.

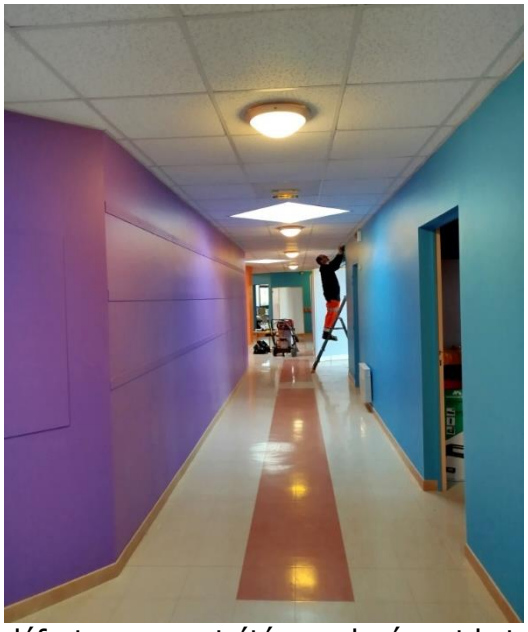

Nous avons également poursuivi le fleurissement de notre commune et le Département nous a décerné encouragements et félicitations.
Merci à notre personnel communal pour la réalisation et l'entretien de nos massifs et aux particuliers qui fleurissent leur jardin et par la même occasion, embellisent notre village et améliorent votre cadre de vie.

Des travaux de voirie ont été réalisés en 2025 avec la participation de la CCICV. La route de Malzaize a vu sa remise à niveau entre la sortie du bourg et le Parvis des senteurs III, par la création d'une poutre de rive, côté plaine, c'est-à-dire un renforcement du bord de la chaussée, de façon à rattraper le niveau de la voie.
L'allée de la chaumière a été refaite également. Les bordures défectueuses ont été remplacées et le tapis d'enrobé a été mis en place ensuite.

Et pour terminer sur la voirie, la route du Bois-Ricard a été refaite dans sa totalité. Dans un premier temps, les fissures ont été rebouchées afin d'assurer l'étanchéité. Ensuite, le revêtement a été appliqué, par un procédé différent de ce qui est fait jusqu'à présent. C'est un ECF qui a été mis en œuvre, c'est-à-dire un « enrobé coulé à froid », réputé être plus respectueux pour l'environnement, alors qu'un enrobé tel qu'on le connait jusque là, est appliqué à une température de l'ordre de 80 à 90° C. Ce nouveau procédé évite une consommation importante d'énergie pour fabriquer le produit.

Déjà annoncé l'année dernière, notre projet de maison de santé a bien du mal à évoluer. Malgré l'aide du Département et de l'ARS qui s'efforcent de promouvoir notre projet, notre recherche de médecin généraliste n'a toujours pas abouti. C'est une évidence, un médecin généraliste ne veut plus pratiquer seul, d'où la difficulté de recrutement.

Autre projet évoqué également l'année dernière : la construction de la salle multisports ! Hélas, les craintes auxquelles je faisais allusion il y a un an, se sont révélées en tout début d'année, en février exactement. Des malfaçons sont apparues très rapidement au cours du montage des prémurs, ces éléments préfabriqués constituant le pourtour de la salle : différence de hauteur, écartement irréguliers entre les plaques, mauvais alignements, fixations douteuses ne pouvant garantir la solidité de la structure. Ce qui a conduit à l'arrêt du chantier dès le 18 février. Après différentes tentatives de négociations, de recherches de solutions, toutes infructueuses, il a été décidé en avril, de saisir le tribunal administratif afin qu'il nomme un expert judiciaire qui tranche sur ce qui a été déjà construit ; ce qui peut-être conservé, ce qui doit être démoli !

Des subventions ont été accordées à la commune pour la construction de cette salle de sports : 300 000 € par le Département, 100 000 € par le contrat de territoire Département/Région et 497 219,31 € par la DETR. Comment allons nous faire pour ne pas perdre ces subventions ? Un arrêté de subvention a une durée de validité bien précise. Dans certains cas, il est possible de demander une prorogation d'un an ; mais là ?
Il va falloir reprendre contact avec les financeurs pour trouver une solution.

Notre conseil municipal des jeunes a été renouvellé cet automne suite au départ de quatre de ses membres au collège. Ont été élus et installés : Marie Sarah DEH, Adam KHALDI, Myla DUHAMEL et Basile STUCKY. Toutes nos félicitations.

La commune a été récompensée au niveau des villes et villages fleuris par les encouragements et félicitations du jury Départemental. De Même, cinq particuliers ont été récompensés par le Département : M. et Mme Lionel BOUCOURT, M. et Mme Edouard CHAUVET, M. et Mme André CLAIREAUX, M. et Mme Alain DEROBECQ ainsi que M. et Mme Ludovic MALANDAIN. Félicitations également à eux pour embellir notre village et contribuer à son renom.

Phillipe VIGUIER, employé communal et chauffeur de car, a fait valoir ses droits à la retraite le 30 juin. Le 14 avril, Jean-Marc FERMENT est venu rejoindre nos effectifs en tant qu'employé communal et chauffeur de car. Ainsi, notre équipe masculine est au complet avec Adrien et Ludovic. Merci à eux pour le fleurissement communal, l'entretien des espaces verts et des bâtiments communaux.

Au 31 décembre 2025, nous étions 1296 habitants. Nous avons enregistré 4 naissances, 9 décès, 12 mariages et 1 pacs.

Au niveau du projet LNPN, rien de nouveau en 2025.

Le SDE 76 a réalisé l'effacement des réseaux électriques à la Croix Rompue et va commencer dans les semaines à venir, les travaux concernant la Ferrière. Merci au SDE 76 pour son importante participation financière.

La tradition veut, qu'après le bilan de l'année écoulée, je vous parle des projets de l' année qui débute. Comme vous le savez, le renouvellement des conseils municipaux aura lieu les 15 et 22 mars prochains et depuis le 1er septembre, nous sommes en période de réserve durant laquelle la communication est très encadrée, ce qui m'interdit de dévoiler tout projet à l'approche de l'échéance municipale, par respect du débat démocratique.

Je tiens à remercier tous les acteurs de la vie qui assurent le fonctionnement de notre commune : les adjoints et conseillers municipaux, le personnel communal, celui de la CCICV, du SMBVAS, les distributeurs bénévoles des feuilles info et du bulletin municipal ainsi que les membres de la commission info, les bénévoles des associations culturelles et sportives qui font vivre la commune. Vous trouverez dans ce bulletin municipal, une retrospective des activités de chaque association.

Au nom du Conseil Municipal et en mon nom personnel, je vous réitère tous mes souhaits les meilleurs de bonheur, surtout de santé à partager avec tous vos proches.
Que vous connaissiez la réussite dans tout ce que vous pourrez entreprendre.

Belle et heureuse année 2026

Votre Maire, Paul LESELLIER
et vice-président de la CCICV

SOMMAIRE

Ce bulletin a été réalisé par la commission information composée de :
Hervé FRÉTIGNY – Anne FOUTREL CARON – Wandrille LEFEBVRE – Stéphane MERCIER – Élizabeth PUECH PAYS d'ALISSAC – Didier TALBOT – Mandy CASTOT

La distribution du bulletin est assurée par des personnes bénévoles
La page de couverture a été conçue par Bob JUBAN

Nos peines… Nos joies	p. 1
Repas du club des Cheveux d'argent et sortie des jeunes au Laser Games	p. 2
Sortie au Casino de Forges les Eaux	p. 3
Concert Pissy-Culture	p. 4
Repas de printemps	p. 5
Sortie au château de Vendeuvre et Journée de solidarité intergénérationnelle	p. 6
Départ en retraite de Philippe VIGUIER	p. 7
Anciens combattants et Devoir de mémoire	p. 8
Assemblée générale et repas du club des cheveux d'argent	p. 9
Voyage au Portugal du club des cheveux d'argent	p. 10
Visite du groupe Linier Depestele	p. 11
Bilan de l'AFPP	p. 12 à 13
Sortie au Bocasse	p. 14
Accueil de loisirs et périscolaire 2025	p. 15 à 16
Bilan du Tennis club	p. 17
Bilan du FCNO et Forum des associations	p. 18
Festival des contes et collation soupante	p. 19
Visite de l'Hôtel du département et du Thèatre des arts de Rouen	p. 20 à 21
Loto du club des cheveux d'argent et Conseil Municipal des jeunes	p. 22 à 23
Remise prix concours jardins fleuris	p. 24
Accueil nouveaux habitants et médaillés	p. 25
Bilan de la CAP	p. 26 à 27
Concert de Pissy-Culture	p. 28 à 29
Soirée Beaujolais nouveau du club des Cheveux d'Argent	p. 30
Marché artisanal du Comité des Fêtes	p. 31
Sortie à la Ferté Fresnel et Commémoration de la guerre d'Algérie	p. 32
Repas du Téléthon, bons de Noël et goûter de Noël	p. 33
Sortie à Paris	p. 34
Bilan de l'AVAPP	p. 35
Compte rendu du Club lecture	p. 36 à 37
Nouveauté à la bibliothèque	p. 38 à 39
Recette	p. 40
Agenda 2026 et infos utiles	p. 41 à 42

Nos peines…

Nos joies…

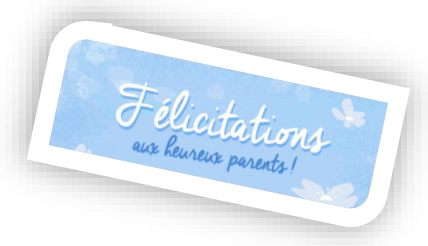

Naissances

Gaspard PLANAGE	le 11 février
Adèle DIALMA	le 6 août
Tom RAYER	le 4 octobre

Mariages

Madame Lucie HERTZ et Monsieur Germain GUERBETTE	le 12 avril
Madame Sandrine THIFAGNE et Monsieur Jean-Marc BAILLEUX	le 24 mai
Madame Lucie LEVASSEUR et Monsieur Erwan LEROUX	le 26 mai
Madame Anouchka KESEROVIC et Monsieur Paul MORVAN	le 19 juillet
Madame Lucie LEVACHER et Monsieur Vincent POYER	le 23 août
Madame Oriane AVICE et Monsieur Anthony FAGNAN	le 6 septembre
Madame Jennifer BELLEGUEULLE et Monsieur Vivian MARCHESAN	le 27 septembre
Madame Charlène PETITON et Monsieur Corentin DUMAINE	le 27 septembre
Madame Josephine COUILLARD et Monsieur Amaury BRIOLAY	le 04 octobre

Décès

Monsieur Didier ANDRÉ	le 25 mars
Monsieur James SLACK	le 9 juillet
Monsieur Dominique LALLEMAND	le 30 août

Ne sont publiés que les noms des personnes dont les familles ont donné leur accord.

Repas du club

mercredi 8 janvier 2025

Le repas de début d'année de notre association a eu lieu le 8 janvier et a réuni 72 convives (sur 75 inscrits, 3 personnes malades n'ayant pas pu participer) autour d'une très bonne carbonade flamande préparée par la « Cuisine de Caroline » suivie évidemment de la traditionnelle galette des rois.

Bravo aux reines et rois et bravo aux heureux gagnants (Jacqueline ACHER et Daniel VASSELIN) des paniers à peser, qui en fait, étaient des valises cabine à peser.

Alain DEROBECQ

Sortie des jeunes au Laser Game

samedi 25 janvier 2025

La commune a organisé une sortie au Laser Game Evolution de Rouen, réunissant 30 jeunes Pissy-Pôvillais.

Le principe est simple et ludique : les participants s'affrontent dans un labyrinthe plongé dans la pénombre, équipés de pistolets laser. À la fois compétitif et divertissant, ce jeu sollicite leur sens de l'observation, leur réactivité et leur capacité à anticiper les déplacements des adversaires afin d'éviter d'être touchés.

Sortie très appréciée des jeunes qui ont passé un agréable moment entre copains.

Catherine BANCE

Sortie au casino de Forges les Eaux

mardi 4 mars 2025

Départ 18 h 45 pour le Casino de Forges les Eaux où nous avons tous l'intention de gagner.

A notre arrivée, l'hôtesse nous accueille avec le sourire et nous accompagne jusqu'au restaurant « La Table de Forges ».

Le cadre, à la fois contemporain et élégant, offre un confort appréciable : les tables, suffisamment espacées, garantissent une atmosphère calme et propice à la détente. Le dîner, proposé sous forme de buffets variés et de grande qualité, séduit l'ensemble des convives par sa diversité et sa finesse.

La soirée se poursuit ensuite dans l'espace des jeux. Le casino, particulièrement esthétique, impressionne dès l'entrée avec son lustre majestueux. Les nombreuses machines à sous, souvent découvertes pour la première fois par les participants, rencontrent un vif succès.

Entre moments de jeu et instants de convivialité, certains chanceux repartent même avec un petit gain. Une sortie réussie, placée sous le signe de la détente et de la bonne humeur, dans une ambiance festive et chaleureuse.

Catherine BANCE

Pissy-Culture
samedi 8 mars 2025

Les murs de la salle de Jean-Claude FRÉTIGNY ont tremblé le samedi 8 mars dernier. Nous nous sommes retrouvés sur une véritable autoroute pour l'enfer*. Pour ceux qui ne connaissaient pas AC/DC, la vérité leur a sauté aux oreilles…
Be Scott et Lucius ont assuré le show avec un charisme contagieux qui a contaminé toute la salle. La rythmique quant à elle, conduite telle un camion chargé de foudre* par Frank, Hervé & Didier, a soutenu leurs frontmen sans jamais faillir pour que le rock jaillisse* tout au long d'un show de plus d'une heure trente.

Nos locaux de Blueberry Smoke n'ont pas démérité. Le groupe reprenant les titres de la formation de rock sudiste États-Unien Blackberry Smoke, nous a livré un show ramassé de près d'une heure avec un set renouvelé qui a pu mettre en valeur les talents de guitaristes / chanteurs de Théo et Baptiste Cottereau soutenus par leur métronome vivant Thomas « le grand frère ». 'Ti Louis, le complice de lycée de Théo, a pu mettre en valeur ses prouesses de guitariste qui sont à la hauteur du duo de ses compères et s'insèrent parfaitement au sein des riches parties de ce groupe « de guitares ».

Un grand merci à tout le personnel communal et aux conseillers municipaux qui donnent de leur temps et de leur énergie pour faire de ces concerts une réussite.

Pissy Culture

Repas de Printemps
dimanche 30 mars 2025

La municipalité a convié les aînés de 65 ans et plus à un déjeuner convivial sur le thème du jardin, organisé le dimanche 30 mars 2025.

La décoration de la salle a bénéficié de la participation active et créative des enfants de la garderie, dont l'implication a été chaleureusement saluée. Les convives ont pleinement apprécié le repas, reconnu pour sa qualité.

Cette rencontre placée sous le signe du partage et de la convivialité a, une fois encore, rencontré un franc succès, renforçant le plaisir d'être ensemble.

Catherine BANCE

Sortie au château de Vendeuvre

mardi 15 avril 2025

Le 15 avril, visite du château de Vendeuvre dans le Calvados. 38 personnes inscrites, 35 participants car 3 malades. Adrien, notre excellent chauffeur, nous a emmené pour visiter ce magnifique château accueilli par le propriétaire des lieux.

Premier musée au monde de mobilier miniature et jardin d'eau surprise.
La vie quotidienne au 18ème siècle. Visite du château le matin, suivi d'un excellent repas et d'une longue promenade dans le parc pour digérer et retour sur Pissy-Pôville en fin d'après-midi.

Journée de solidarité intergénérationnelle

dimanche 27 avril 2025

Le 27 avril à partir de 12h, à l'initiative du conseil municipal des enfants, nous nous sommes retrouvés autour d'un repas, sorti des paniers de chacun des 37 participants jeunes et moins jeunes.

Après-midi pétanque dans une très bonne ambiance suivie d'un goûter offert par le club des cheveux d'argent. Merci à Agnès LARGILLET (conseillère départementale) pour sa présence à l'apéritif et qui a offert de nombreux cadeaux aux participants. Une très intéressante initiative à renouveler.

Alain DEROBECQ

Départ en retraite

Philippe VIGUIER

Recruté sous contrat le 1er septembre 2013 en tant qu'adjoint technique pour succéder à Alain TURQUER parti à la retraite, Philippe VIGUIER a fait valoir à son tour ses droits à la retraite et a quitté ses fonctions à la mairie de Pissy-Pôville le 30 juin 2025.

Mis en stage le 1er mars 2014, titularisé le 1er mars 2015, il fut nommé adjoint technique principal de 2ème classe le 1er mars 2022 et agent de maîtrise le 1er juillet 2022.

De septembre 2013 jusqu'à son départ, il a assuré la conduite du car communal ainsi que l'entretien des bâtiments communaux et des espaces verts.

La commune a fêté son départ lors d'une amicale réception le 29 avril 2025 au nom du conseil municipal et des habitants de Pissy-Pôville, je l'ai remercié pour la qualité de son travail, pour son assiduité, sa ponctualité et son sens du service public.

Je lui ai souhaité une longue et paisible retraite.

Paul LESELLIER

Anciens combattants et Devoir de mémoire

Célébration du 8 mai 1945 : Les Anciens combattants ont été sensibles à la présence des enfants de l'école pour commémorer la Fête de la Victoire.

Ainsi, grâce à la présence des parents, nous étions une cinquantaine d'adultes devant le monument aux morts pour cet évènement.

Après le discours du ministre des Armées lu par monsieur LESELLIER, maire, les enfants ont chanté la Marseillaise sous la conduite de Maryline RAVENEL et ont pu déposer la gerbe de fleurs sur le monument.

Monsieur BROXOLLE (président) remercie tous les participants et montre ainsi l'importance de la paix qui de nos jours semble remise en cause.

Célébration du 29 août : Une douzaine de membres de l'association se sont regroupés, comme chaque année, derrière le drapeau au monument pour commémorer la libération de notre village le 30 août 1944.

Armistice du 11 novembre

La messe a été célébrée à Malaunay pour la paix et a réuni les six communes de la paroisse et c'est Alban LEVACHER qui a porté le drapeau. C'est à 11 heures que quatre vingt personnes dont vingt enfants de l'école se sont dirigés, derrière le drapeau, vers le monument aux morts pour célébrer l'armistice de 1918.

Il faut savoir que c'est une loi du 24 octobre 1922 votée sur la proposition d'un député de Seine Inférieure, Monsieur André LAVOINNE, agriculteur du Pays de Caux, qui déclare le 11 novembre « Jour férié célébrant la commémoration de la victoire et de la paix ». La première guerre mondiale a entrainé 9 millions de morts dans le monde .

Le message du 107ème anniversaire rédigé par la ministre des armées, madame VAUTRIN, fut lu par monsieur Paul LESELLIER, maire : la France a perdu un million quatre cent mille soldats pendant ce conflit, soit 1460 victimes par jour de guerre ! sans oublier les quatre millions de blessés. Les enfants sous la conduite de Maryline RAVENEL ont déposé la gerbe sur le monument avant la minute de silence ; puis ils ont chanté la Marseillaise en entrainant les adultes.

Ainsi une telle cérémonie active la mémoire des enfants qui peuvent demander des explications lors des cours d'histoire. Merci aux parents qui les ont accompagnés.

Philippe DUPARC

Assemblée générale et repas mercredi 11 juin 2025

L'assemblée générale de notre association a eu lieu le 11 juin durant laquelle le bilan de l'année passée a été présenté ainsi que les prévisions de la saison prochaine.

Suite à cette assemblée 74 convives se sont régalés autour d'une très bonne poêlée réunionnaise (Rougail saucisses) préparée par la « Cuisine de Caroline » suivie d'une assiette fromagère et d'un délicieux grillé aux pommes.

Bravo aux heureux gagnants (Clotilde GOUDOUT et Lionel TOCQUEVILLE) des sacs de sport à peser. Après cette excellente journée il fallait se préparer pour notre séjour au Portugal (départ à 1h15 sur le parking de la salle Jean-Claude FRÉTIGNY (la nuit fût courte !!!)

Alain DEROBECQ

Voyage au Portugal

jeudi 12 juin 2025

À 1h15 du matin le 12 juin, tout le monde était à l'heure pour le départ de ce séjour d'une semaine dans l'Algarve (la partie la plus au sud du Portugal).

Très bon séjour dans un très bel hôtel (Hôtel Alvor Baia 4*) en tout inclus. Après une étape à Lyon !!!, enfin nous sommes arrivés à Faro. Nous avons passé une semaine très animée avec visite du marché de Loulé, puis Silves et Monchique. Ensuite Sagres et Lagos avec un diner et une soirée Fado (chant interprété par une chanteuse accompagnée par une guitare acoustique et d'une guitare portugaise à 12 cordes). Durant cette semaine nous avons été à Alvor, Faro, Olhao, Almancil, Carvoeiro, Ferragudo, Portimao. Et une matinée pour ceux qui le voulaient en bateau pour voir les grottes de l'Algarve d'une grande beauté.

La restauration fut d'une excellente qualité et très variée. Les chambres immenses et très propres. La piscine d'une longueur de 102m très impressionnante.

Merci aux 43 participants pour leur présence et leur ponctualité.

Alain DEROBECQ

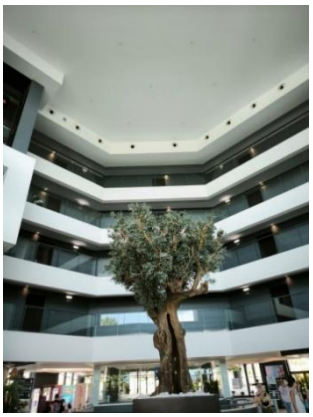

Visite du groupe linier Depestele samedi 21 juin 2025

La commune a organisé une visite de la linière Depestèle, située au Bocasse, à laquelle ont participé 45 personnes. Cette immersion a permis de découvrir le groupe Depestèle, une entreprise familiale spécialisée dans la culture du lin depuis 1850.

Implanté en Normandie, le groupe dispose de trois sites de teillage et représente une filière majeure avec plus de 15 000 hectares cultivés, 1 000 exploitants agricoles, 200 salariés et un chiffre d'affaires de 200 millions d'euros en 2024.

Le lin est semé entre mars et avril et atteint sa maturité en seulement 100 jours, culminant à environ un mètre de hauteur. Mi-juillet, il est arraché afin de débuter le rouissage, une étape essentielle pour la qualité des fibres. Cette phase naturelle nécessite une alternance de pluie, de soleil et de vent, permettant à la paille de se séparer progressivement de la fibre. Une fois cette étape terminée, les pailles sont récoltées puis acheminées vers les sites de teillage.

Le teillage a pour objectif de séparer les différents composants de la tige de lin : la filasse, les étoupes, les anas, les graines et la poussière. La filasse est ensuite peignée à l'aide de peignes de plus en plus fins, afin de dissocier les fibres entre elles. Celles-ci sont ensuite regroupées pour former un long ruban continu.

Avec le lin en ruban, on fabrique principalement des produits semi-finis destinés à différentes industries : les fils de lin (le ruban est étiré et filé pour obtenir des fils utilisés dans le textile : vêtements, linge de maison, tissus techniques).

Le groupe produit également des rovings de lin destinés aux matériaux composites (automobile, sport, construction) reconnus pour leurs hautes performances mécaniques et leurs atouts environnementaux.

Catherine BANCE

Bilan de l'AFPP
Concert - Audition du 21 juin 2025

En cette année 2024/2025, l'AFPP a vu de nouveau son nombre d'adhérents augmenter.
199 participants, contre 161 l'an dernier, ont pris part aux 14 activités proposées. Parmi eux, 58 adultes et enfants ont suivi des cours de musique : batterie, chant, guitare, piano, synthé et éveil musical.🎶

Audition/spectacle le 21 juin2025 : Suite à une mauvaise interprétation de la date décidée en réunion, notre audition annuelle s'est tenue le samedi 21 juin au lieu du 28 juin initialement prévu. Malgré ce contretemps, Florentin et ses élèves de piano et chant étaient présents. Stéfan, nouveau professeur de hip-hop est venu avec plaisir accompagné de ses deux groupes d'enfants et d'ados effectuer des démonstrations de danse. Les autres intervenants en guitare, batterie, éveil musical, ne se sont pas joints à nous ce jour-là.

Un grand merci à tous les élèves, parents et membres de l'AFPP pour leur présence et pour l'aide apportée à l'installation et au rangement de la salle. 👏🙏.

Bravo à tous les participants pour la qualité du spectacle et un bravo tout particulier aux quatre chanteuses, qui nous ont touchés par leurs compositions personnelles, pleines d'émotion. 🎤✨

1

2

3

4

5

6

Programme des élèves chant et piano

1 - Violaine : Medley Piano (Ambient Piano) 2ème Année

2 - Véronique : (Composition Personnelle) (Ambiant Piano + Analog Pad) 1ère Année

3 - Patricia : Louane derrière le Brouillard / Linkin Park - Numb / Linkin Park - Shadow of the Day / Pink / The Cramberries - Zombie - 2ème Années

4 - Héloïse : Jean Sébastien Bach - La Toccata (Full Organ page 3)1ère Année

5 - Jade : La Joie (Analog Pad - Synth & Pad) 2ème Année

6 - Anne : Renaissance (Composition Personnelle) 2ème Année

7 - Nathalie : Battement de Danse (Composition Personnelle) 1ère Année

8 - Séverine : Mon Océan (Composition Personnelle) 1ère Année

7

8

HIP HOP

Groupe ados hip hop

Viviane GILLÉ

Sortie des enfants
mercredi 2 juillet 2025

Les élèves de l'école primaire ont vécu une journée inoubliable au Parc du Bocasse ! Chacun a pu trouver son bonheur : montagnes russes pour les amateurs de sensations fortes, espaces aquatiques pour se rafraîchir, et manèges adaptés aux plus petits.

Rires, aventures et amitiés étaient au rendez-vous tout au long de la journée. Les enfants ont exploré le parc, partagé des moments de plaisir et créé des souvenirs mémorables avec leurs camarades.

Un immense merci aux parents pour leur aide précieuse dans l'encadrement de cette sortie.
On se donne rendez-vous l'année prochaine pour une nouvelle aventure au Parc du Bocasse !

Catherine BANCE

Accueil de loisirs périscolaire

2025

Cette année 2025 a été l'année du jardin : des fleurs, des maisons champignons, des coccinelles et des papillons. Les accueils étaient bien fleuris !!! Et du coup, la salle Jean-Claude FRÉTIGNY du repas des Anciens aussi !!!

Nous avons fêté la fête des Mamans (une rose et un photophore) et la fête des Papas (un bloc-notes et un décapsuleur Superman).

Nous avons soutenu le Téléthon en vendant des kits de préparation de cookies de Noël et obtenu la somme de 255 € !!

Pour Noël, nous avons préparé des personnages avec une coupe en pâte à sel, une couronne de Noël et des petits sapins de Noël.

L'année 2026 sera l'année des …

Surprise !!!

Anne-Lise, Nathalie R et Maryline

Accueils de Loisirs 2025

Avril… Attention aux pirates !!!
Juillet… le safari des animaux

En avril, avec Paul, Gauthier, Louise, Morgane et Valentin, nous avons travaillé sur les pêcheurs et les pirates. Pour cela, nous sommes allés à Fécamp. Nous avons visité une pêcherie et avons même goûté au hareng ☺. Une dame nous a raconté l'histoire du hareng Roi avec ses dessins. C'était très drôle ! Nous avons aussi visité le musée de la Pêcherie et vu les graffitis marins sur l'église st Etienne. Au centre de loisirs, nous avons joué les pirates et avons même trouvé un trésor !!!

En juillet, avec nos 8 animateurs, Angèle, Gauthier, Maëlle, Paul, Eloa, Jeanne, Louise et Valentin, nous sommes partis au safari des animaux !

La première semaine, les enfants ont pu faire différentes visites : les plus jeunes sont allés faire leur safari au parc de Clères et les plus grands dans les arbres de l'Accrocamp de l'Ile Lacroix (accrobranche).

Ils ont aussi pu visiter la station de radio Chérie FM avec son animatrice Paoline ROY-DELAUNAY qui leur a tout expliqué et les a même enregistrés dans la radio !

La deuxième semaine était la semaine des animaux. Les enfants ont pu se rendre au Zoo de Jurques, dans le Calvados.

Cette semaine aussi est parti un groupe de 16 enfants à la Base de Loisirs de Mesnil sous Jumièges pour 4 jours 3 nuits. Ils ont pu faire du kayak, karting, mini-golf, structures gonflables, pickleball (sorte de paddle) et baignades. Ils se sont bien amusés !!!

La dernière semaine a été la semaine du spectacle. Pour se détendre, nous sommes allés visiter le Parc Guy WEBER entretenu par des personnes handicapées avec sa maison de la sorcière !!! Nous avons eu aussi la visite d'un footballeur freestyle champion de France !!! Nicoxx !!! Il a montré aux enfants comment faire différentes figures et leur a signé des dédicaces sur leur ballon, apporté spécialement.

Et toutes ces semaines ont été entrecoupées d'activités de toutes sortes, de grands jeux, de piscine (chaque semaine), d'anniversaires (9 enfants !) et de rires. On s'est bien amusé !
Vivement l'année prochaine !!!

Maryline

Bilan des activités du Tennis club

Les membres du bureau du club de tennis de Pissy-Poville sont très satisfaits du développement du club et du dynamisme engendré par les différentes animations. En effet, nous avons organisé plusieurs animations: ainsi, pour les adultes et enfants de Pissy-Pôville, nous avons organisé sur le printemps et l'été **des animations café et tennis** le dimanche matin entre 10h et 12h, les dimanches après-midi et les vendredis soir.

L'idée de cette animation est de prendre un café puis de taper la balle sous formes d'échanges, de matchs en simple, en double.
Le public cible est très large puisque ce sont aussi bien des enfants, adolescents ou adultes qui sont venus lors de ces animations du dimanche matin. Le Brevet d'état Matthieu MAURICE effectue alors les groupes , les formules pour prendre en compte tout le monde et remettre les récompenses. Cela permet de fidéliser les adhérents et de recruter de nouveaux adhérents qui veulent jouer mais n'ont pas de partenaire.

En effet, le club a connu une belle augmentation de ses cotisations familles suite aux diverses animations et aux **stages d'été tennis et Anglais**. En ce qui concerne l'été 2025, le club a organisé 3 semaines de stage tennis et Anglais, 1 semaine début juillet et 2 semaines fin août. Ces stages ont connu une belle réussite en terme d'effectif et de dynamisme. Effectivement, nous avons battu un record de stagiaires.

Par ailleurs, l'ensemble des membres du bureau du TCPP et les adhérents remercient toutes les parties actives pour le nettoyage des courts de tennis et l'entretien des abords. Nous tenons à remercier les membres du Conseil Municipal qui continuent à faire des démarches pour favoriser la construction de la salle sportive, ce qui nous permettrait d'optimiser la dynamique sportive et de concevoir plein de projets pour les habitants de Pissy-Pôville.

Claude DOUILLET et Matthieu MAURICE

Bilan du FCNO

FOOTBALL CLUB DU NORD OUEST SAISON 2024/2025

69 équipes et 203 licenciés pour la saison 2024/2025 ont participé aux différents plateaux et championnats du District de Seine Maritime.

Très bonne saison pour nos U9 qui évoluaient à Pissy-Pôville, grande implication des enfants et des parents pour un effectif de 15 enfants avec une bonne présence aux entrainements.
Ils ont progressé tout au long de la saison.

Merci aux éducateurs et aux bénévoles pour leur excellent travail auprès de ces enfants.

Jean-Marc PIGNY

Forum des associations

La rentrée de nos associations !

Samedi 6 septembre 2025, toutes les associations de notre village se sont retrouvées dans la salle Jean-Claude FRÉTIGNY, pour une nouvelle édition du forum. C'est ainsi que les pissy-pôvillais ont pu rencontrer les représentants des différentes associations.

Certains professeurs présents ont pu renseigner les visiteurs sur les activités de leur association, tout cela dans une ambiance conviviale et d'échanges entre tous.

Un grand MERCI aux représentants de nos associations pour leur dévouement tout au long de l'année. Grâce à eux, ***Pissy-Pôville offre une véritable dynamique associative .***

Hervé FRÉTIGNY

Festival du Conte
jeudi 2 octobre 2025

Itoyo, accompagné d'instruments d'Afrique, des percussions, a mêlé rythmes traditionnels sur un savant mélange entre contes traditionnels et modernité.
Ce fut un très bon moment de partage culturel où l'interactivité avec les enfants était omniprésente.

Corinne DAUZOU

Collation soupante
vendredi 3 octobre 2025

Les Pissy-Pôvillais de 65 ans et plus ont passé une soirée chaleureuse lors de la « collation soupante » organisée par la commune ! Entre discussions animées, échanges d'histoires et délicieux repas partagés, les participants ont savouré chaque moment de convivialité.

Une rencontre chaleureuse et joyeuse pour tous les participants !

Catherine BANCE

Hôtel du Département et Théâtre des Arts de Rouen vendredi 3 octobre 2025

La visite de l'Hôtel du Département de Rouen a permis de découvrir un bâtiment emblématique de la ville. Nous avons pu observer son architecture ainsi que ses différents espaces, notamment les zones d'accueil et les salles de réunion.

Cette visite a également été l'occasion de mieux comprendre le rôle du Conseil départemental et ses missions au service des habitants. Nous avons été accueillis dans l'hémicycle par nos conseillers départementaux, M. Guillaume COUTEY et Mme Agnès LARGILLET. Ils nous ont expliqué le fonctionnement du département et les missions du Conseil départemental, puis ont répondu à nos questions, ce qui nous a permis de mieux comprendre leur travail et leurs responsabilités au quotidien.

Nous avons terminé la visite par la découverte du bunker, ce qui a apporté un aspect historique supplémentaire à cette sortie.

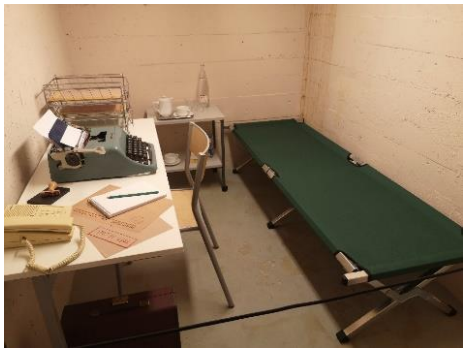

Après la pause déjeuner, nous nous sommes dirigés vers le Théâtre des Arts de Rouen pour une visite très enrichissante, qui nous a permis de découvrir tous les aspects de ce lieu culturel. Nous avons commencé par la salle de spectacle, impressionnante par sa taille et son architecture, offrant une vue sur la scène depuis tous les angles. Nous avons ensuite exploré la scène, lieu des représentations, et pu observer les équipements techniques qui permettent les changements de décor et les jeux de lumière.

Nous avons également découvert les coulisses, y compris les passages sous la scène, qui révèlent le fonctionnement discret mais essentiel du théâtre. Les espaces de stockage des costumes nous ont montré l'importance de la préparation des spectacles et la diversité des tenues utilisées. Enfin, nous avons visité l'atelier de couture, où les costumes sont réparés, ajustés et parfois créés, ce qui a permis de comprendre le travail précis et minutieux nécessaire pour chaque représentation.

La sortie a été très agréable et nous avons été chaleureusement accueillis lors des visites.
Ce fut de belles découvertes pour tous.

Catherine BANCE

Loto du club
dimanche 5 octobre 2025

Le 5 octobre le club a organisé un loto qui était doté de nombreux lots achetés par le club. Celui-ci à remporter un franc succès. Merci aux généreux donateurs qui ont offert des poulets ou lapin ainsi qu'un sac garni offert par Monsieur le maire. Environ 190 personnes se sont retrouvées ce dimanche après-midi afin de tenter de gagner ces lots. Merci aux participants, aux membres du bureau et les autres aides sans qui rien ne serait possible.

Alain DEROBECQ

Conseil municipal des jeunes
mardi 14 octobre 2025

Le Conseil municipal des Jeunes de Pissy-Pôville a été élu pour la première fois en octobre 2024. Quatre garçons (Naël, Tom, Paco et Morgan) et quatre filles de CM1 et CM2 (Anaë, Nina, Julia et Manon) ont décidé de planifier en première action une journée avec les personnes âgées le dimanche 27 avril.

Ils ont donc organisé une journée pique-nique suivie de tournois de pétanque avec l'aide d'Alain DEROBECQ, Président du Club des Cheveux d'Argent et de leur animatrice Maryline RAVENEL.

Ainsi une trentaine de personnes se sont retrouvées dans une ambiance conviviale et sous le soleil avec la présence de Mme Agnès LARGILLET, conseillère départementale et des adjoints au Maire, Hervé FRÉTIGNY et Arnaud LEVACHER.

Les CM2 partant au collège, il a fallu réélire de nouveaux membres. Les élections se sont déroulées le mardi 14 octobre 2025 dans la salle du conseil de la mairie.

Les élus sont :

Pour les CM1 :
Marie-Sara DEH
Myla DUHAMEL
Adam KHALDI
Basile STUCKY

Pour les CM2 :
Manon CASTEL
Julia MERESSE
Morgan HENRY BENOIT
Paco PAGIES

Les élus et leurs parents ont été conviés à une cérémonie le 8 novembre avec remise des écharpes et du guide du petit citoyen.

La première manifestation du CMJ a été la cérémonie souvenir du 11 novembre où les enfants ont chanté la Marseillaise.

A son premier conseil, mardi 2 décembre, le CMJ a tout d'abord pensé aux personnes âgées vivant seules pour les fêtes de fin d'année. Les élus ont proposé aux enfants de leur école (CE2, CM1 et CM2), de confectionner des cartes de vœux, déposées dans les boîtes aux lettres, pour dire aux ainés isolés combien ils pensent à eux.

Ils ont ensuite décidé de travailler sur différents thèmes comme l'intergénérationnel (en renouvelant la journée partagée fin avril), l'environnement (en organisant une journée ludique de l'écologie autour du 5 juin 2026), l'ouverture aux autres (en apprenant la langue des signes) et la culture (en installant une boîte à livres près de l'école).

Maryline RAVENEL

Remise des prix concours des Jardins fleuris samedi 18 octobre 2025

Maisons avec jardins visibles de la rue

1er	Madame Françoise LEMOINE
2 ème	Monsieur et Madame Edouard CHAUVET
EX AEQUO	Madame Catherine COLLEVILLE
3ème	Monsieur et Madame Alfred COUDREY
EX AEQUO	Madame Loline SUTER
4ème	Monsieur et Madame André CLAIREAUX
EX AEQUO	Monsieur et Madame Michel SOUDAIS
EX AEQUO	Monsieur Lionel LEGUILLON et Mme Isabelle HAUTOT
5 ème	Monsieur et Madame Alain DEROBECQ
6 ème	Madame Claudine LEGUÉ
7ème	Madame Huguette LEVACHER
EX AEQUO	Monsieur et Madame Jacques VOIMENT

Maisons avec jardins visibles de la rue - catégorie « Locatifs »

1er	Martine ERIAT et Hervé NICHET

Espaces verts

1er	Monsieur et Madame Jean-Marie FOURNEAUX
2ème	Monsieur et Madame Lionel BOUCOURT
3 ème	Monsieur et Madame Ludovic MALANDAIN

Fleurissement de printemps

1er	Monsieur et Madame Alain DEROBECQ
2 ème	Monsieur et Madame Alfred COUDREY
3ème	Madame Françoise LEMOINE
EX AEQUO	Monsieur et Madame André CLAIREAUX
4 ème	Madame Paulette CRAMPON
EX AEQUO	Madame Loline SUTER
EX AEQUO	Monsieur et Madame Jacques CHOUISNARD

Jacqueline ACHER

Accueil des nouveaux habitants et médaillés

Le samedi 18 octobre 2025, la municipalité a accueilli les nouveaux habitants de la commune.

Ils sont quelques-uns à s'être rendus au Mille-Club pour faire connaissance avec les élus et certains responsables d'associations qui ont présenté leurs activités.

Lors de cette cérémonie, six récipiendaires ont reçu leur diplôme de la médaille du travail :

- *Échelon Argent :*

  M. Stéphane MÉNARD

  Mme Clarisse VATRY

- *Échelon Vermeil :*

  M. Stéphane DELAUNAY

  M. Franck SÉRAPHIN

- *Échelon Or :*

  Mme Christine GRESSER

  M. Frédéric BUGEON

  M. Franck SÉRAPHIN

Cette manifestation a été l'occasion pour tous de partager un moment de convivialité.

Catherine BANCE

Bilan 2025 de la CAP

L'année 2025 a été riche en actions pour la CAP !

En janvier, les enfants de l'école ont participé à la grande tombola des rois avec pour objectif de gagner une galette des rois. Leur mission : vendre le plus de cases de tombola sachant que toutes les grilles étaient gagnantes !

Une action en partenariat avec la boulangerie LEMESLE de Pissy-Pôville. Petits et grands se sont régalés avec les délicieuses galettes de notre boulanger.

En mai, les enfants ont joué les pizzaïolos pour les familles de l'école : 156 pizzas ont été réalisées par nos cuisiniers en herbe. Encore un régal pour les gourmands !! Une quinzaine de parents se sont relayés pour cette action : un grand merci pour la mobilisation !

La kermesse, prévue en juin, n'a malheureusement pas eu lieu en 2025 faute de bénévoles… La CAP met tout en œuvre pour permettre une édition 2026 mais nous ne pouvons rien faire sans vous toutes et tous ! Un appel à mobilisation sera fait : on compte sur vous tous !

En novembre, la 19ème édition du célèbre vide grenier des enfants a eu lieu dans les salles communales. Quelques chiffres : une cinquantaine d'exposants (dont une grande majorité de familles de Pissy-Pôville), une trentaine de délicieux gâteaux confectionnés par les familles et deux tombolas 100% gagnantes !

Un immense merci à tous les bénévoles et notamment ceux qui n'ont plus d'enfants à l'école mais qui continuent de s'investir pour faire perdurer cette action !! De nouveaux bénévoles motivés sont venus renforcer l'équipe et ont pu trouver de bons conseils auprès des expérimentés que l'on peut également remercier et spécialement la famille GRESSER. L'intégralité des bénéfices de ces actions est reversée à la CAP - Coopérative Active de Pissy-Pôville - pour financer sorties et projets pédagogiques pour les enfants de l'école.

Le mois de décembre a été marqué par plusieurs actions :

> Le parfait cadeau de Noël : les familles ont pu commander un sac à tarte avec tous les dessins de l'école sur la thématique 2025-2026 : contes & légendes. Au total, ce sont 99 sacs à tartes qui ont été vendus.

> La grille des rois (distribuée avant les vacances de Noël) et dont l'action se termine en janvier avec le tirage au sort et la distribution des lots. 😊

> Enfin des enfants ont pu bénéficier d'une séance de cinéma avec l'école, prise en charge par la coopérative scolaire.

L'année 2026 s'annonce aussi riche en actions et en festivités !

La réussite de nos beaux projets repose sur l'énergie de nos bénévoles ! Que ce soit pour l'animation, l'organisation ou la préparation, chaque coup de main est précieux >> Rejoignez la CAP pour faire vivre ces moments inoubliables avec les enfants : ensemble, tout devient possible !

Merci à tous ! Nous tenons à remercier chaleureusement la municipalité, le comité des fêtes et l'AVAPP pour leur soutien logistique, les enseignants pour leur collaboration précieuse, et bien sûr, vous, parents et habitants, pour votre participation fidèle.

Très belle année 2026 ! 🥳

N'hésitez pas à nous suivre sur les réseaux sociaux :

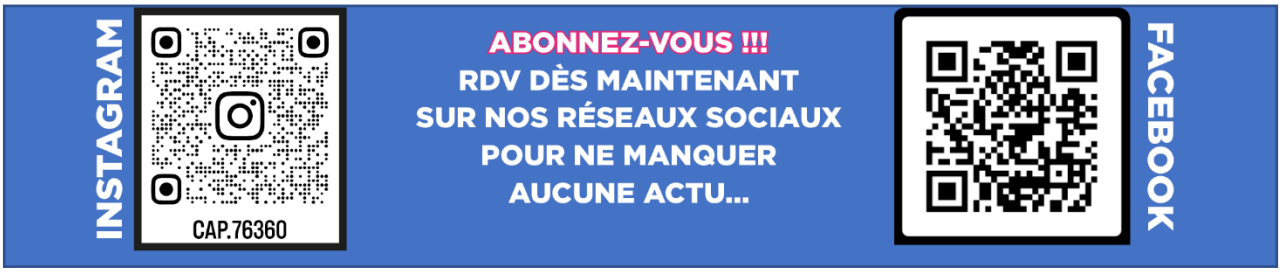

L'équipe de la CAP

Concert Pissy-Culture
samedi 8 novembre 2025

Pour ce 1st BeatleDay, nous présentons nos plus sincères excuses à nos habitués qui se sont vu refuser l'entrée aux concerts du soir faute de place à… 19h10… pour le début de nos concerts de 19h…
Malheureusement pour eux et… fort heureusement pour nous, il devient indispensable de réserver.

Lors de la 1st Tribute Day de mars dernier, nous avions déjà affiché complet.

Nous sommes « victimes » de notre succès… avec cette phrase entendue à la sortie de la part d'un habitué : « … Merci pour cette soirée, c'est super comme la dernière fois, en plus les groupes sont super et à ce prix-là, c'est donné… ».
Celui-ci m'a écrit aujourd'hui :

- « … Encore un grand merci à partager avec l'équipe qui a permis la tenue de ce magnifique concert. J'en redemande !!! … »,
- « … Ces soirées me permettent de concilier deux de mes passions que sont la musique et la photo. Seules les petites structures et leurs organisateurs me donnent cette liberté alors je partage, sans réserve… ».

Ce et ces succès ne peuvent s'obtenir sans le concours d'un très grand nombre de personnes. « Il est venu le temps des [remerciements] des [gens très gentils], oui c'est un paradis ».

Merci à la commune de Pissy-Pôville pour son soutien financier et matériel depuis maintenant 7 ans :

- aux agents de la commune pour leur implication dans la réussite des concerts depuis tout autant,

- à l'État qui, par l'intermédiaire de notre député Gérard LESEUL, nous a soutenu financièrement,

- au Département, à son président tout d'abord Bertrand BELLANGER, ensuite à nos conseillers départementaux Agnès LARGILLET et Guillaume COUTEY et à Hélène BISSON qui présentent nos dossiers en commission,

- au Crédit Agricole, notre banque, qui nous a suivi sur ce projet,

- à MTCA pour le support technique,

- à toute l'équipe d'Usual & Co pour son soutien technique son et mise en lumière,

- à Éric LEFEBVRE, régisseur au Magic Mirrors situé au Havre pour avoir pris de son temps et être venu assurer le son des concerts,

- à Antoine, Greg et Vincent pour leur investissement pendant ce weekend,

- à Thierry COURTIN pour la captation vidéo,

- à Jeff LESCENE et à Pascal CHAB pour les photos,

- à Carole COEUGNET pour l'exposition photos et le coup de main en cuisine,

- aux Strawberries pour leur inventivité et leur talent à nous faire partager des versions si originales et des chansons si peu entendues pour faire briller la lumière intérieure,

- aux Flaming Shakers pour leur extraordinaire show ponctué de chansons spécialement choisies pour ce 1st BeatleDay,

- à tous les membres de Pissy Culture et à tous les bénévoles,

Et Merci à vous, le public, ces 300 personnes, connues et inconnues, à qui ces concerts sont destinés.

À bientôt peut-être en 2026

Frédéric FUGEN

Soirée beaujolais
samedi 22 novembre 2025

Le 22 novembre, 71 convives se sont retrouvés dans la salle Jean-Claude FRÉTIGNY pour déguster le Beaujolais nouveau 2025.

Un Communard (Cassis + Beaujolais nouveau rouge) en apéritif.

Une assiette anglaise préparée par la Cuisine de Caroline a été servie, évidemment accompagnée de ce fameux Beaujolais nouveau.

Un dessert a clôturé ce repas suivi de quelques pas de danse et de chansons interprétées par Roger.

Pour l'année 2026, nous envisageons différentes activités, comme d'habitude des jeux le deuxième mercredi du mois (avec le petit goûter), une ou deux sorties en avril ou mai, un voyage en Albanie en septembre (déjà complet pour 39 personnes du 18 au 25), un loto le 4 octobre.

En espérant reproduire avec le conseil municipal des enfants la journée de solidarité intergénérationnelle le 29 avril 2026 qui a eu un franc succès en 2025.

Les membres du bureau souhaitent à toutes et à tous une très bonne année 2026 et remercient le personnel communal pour l'aide apportée tout au long de l'année 2025.

Alain DEROBECQ

Marché artisanal du Comité des Fêtes samedi 22 novembre 2025

Le Comité des Fêtes de PISSY-PÔVILLE vous souhaite une excellente année 2026 !

En cette fin d'année 2025, le Comité des Fêtes est heureux de vous adresser ses meilleurs vœux de bonheur, de santé et de réussite pour l'année 2026.

Nous espérons que cette nouvelle année vous apportera de la joie et de nombreux moments de partage au sein de notre village.

Nous tenons à vous remercier chaleureusement pour votre participation enthousiaste, votre présence est la meilleure des récompenses pour tous nos bénévoles !

Nous avons eu le plaisir d'organiser le marché artisanal du 30 novembre 2025 et la création des illuminations de nos rues, pour le plaisir des yeux des petits et des grands.

Grand merci à tous nos bénévoles pour leur temps et leur énergie, ainsi qu'a la Municipalité pour son soutien indéfectible.

Photos parmi les 25 exposants de notre marché artisanal du 30 novembre 2025, quelques minutes après l'ouverture.

Opérations "vérification et contrôle" au local du Comité des fêtes, après fabrication de notre dernière réalisation lumineuse, sous le nom de "Pain d'épice "...

Joyeuses fêtes de fin d'année à toutes et tous.

Philippe LANDREAU

Sortie à La Ferté Fresnel
mardi 25 novembre 2025

Le 25 novembre, nous étions 30 personnes pour une sortie à La Ferté Fresnel (ou Frênel selon certains documents) avec balade dans le parc en petit train, accueil en musique par un majordome, dégustation de vin de Bourgogne avec un sommelier. Une matinée suivie d'un excellent déjeuner au restaurant Le Comptoir du Paradis puis visite scénarisée du château opéra.

Nouvelle promenade en train pour le tour du parc de 100ha. Goûter au château avec gâteau et boissons chaudes. Retour à Pissy vers 19 h 00.

Alain DEROBECQ

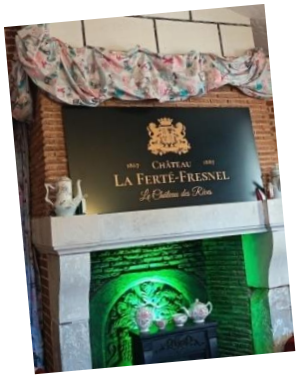

Commémoration de la guerre d'Algérie
vendredi 5 décembre 2025

Le 5 décembre : hommage aux victimes guerre AFN, douze membres de l'association se sont dirigés au monument sous la conduite du drapeau porté par Joël BEUZELIN pour rendre hommage aux 26 000 morts de la guerre d'Algérie et des combats au Maroc et en Tunisie qui ont duré de 1954 à 1962 .

Le message de madame Alice RUFO, secrétaire aux anciens Combattants, rappelle que deux millions de militaires, dont 1,3 million d'appelés, furent envoyés en AFN .

À ce nombre s'ajoutent les victimes civiles tuées après le cessez-le-feu du 19 mars 1962.
Cela explique la date du 5 décembre, date choisie par le président CHIRAC pour inaugurer le monument parisien qui porte son nom. Il faut penser aux Harkis qui ont aidé notre armée et au million de Français d'Algérie qui ont dû tout abandonner là-bas.

Nous vivons dans un monde devenu conflictuel, le devoir de mémoire est plus nécessaire que jamais et il faut le transmettre pour toujours espérer la paix.

Philippe DUPARC

Repas du Téléthon
samedi 6 décembre 2025

L'équipe Téléthon remercie tous les Pissy-Pôvillais et leurs familles d'avoir contribué aux diverses activités qui ont permis de récolter la somme de 3 342,11 euros pour notre commune. La collaboration avec la commune de Saint Jean du Cardonnay a permis de remettre une somme de 1060 € pour un total de 4402,11 € reversé à l'AFM Téléthon.

L'équipe du Téléthon

Bons de Noël
samedi 6 décembre 2025

Comme chaque année à l'occasion des fêtes, la commune a remis aux Pissy-Pôvillais âgés de 69 ans et plus des bons d'achat à utiliser dans les commerces locaux.

Les élus du conseil municipal ont accueilli les bénéficiaires autour d'un café et de viennoiseries, moment convivial très apprécié. Cette rencontre est l'occasion d'échanges chaleureux et de partage.

Catherine BANCE

Goûter de Noël

Comme chaque année, le goûter de Noël des élèves de l'école de Pissy-Pôville a eu lieu vendredi 19 décembre à la salle Jean-Claude FRÉTIGNY. Chaque classe a chanté une chanson de Noël. Le père Noël a distribué aux enfants un sachet de bonbons.

Ce goûter, offert par la commune, a eu lieu en présence d'élus, des enseignants et de présidents d'associations.

Sortie Paris

samedi 13 décembre 2025

Le samedi 13 décembre au matin, nous sommes partis en direction de Paris. Chacun avait planifié ses visites en fonction de ses envies. Les grands magasins faisaient partie des passages incontournables, notamment pour admirer le célèbre sapin des Galeries Lafayette ainsi que les automates animant les vitrines.

La journée s'est poursuivie par la visite de musées, de la Conciergerie ou encore par une croisière sur la Seine, offrant à certains une vue originale sur la capitale. D'autres ont choisi de se promener dans le quartier des Halles et sur la place Vendôme, célèbre pour ses boutiques de luxe.

Nous avons également découvert le jardin des Tuileries, plongé dans une ambiance féerique grâce à son marché de Noël, où chocolats chauds et churros ont permis de se réchauffer.

Cette journée, riche en découvertes, s'est déroulée dans une atmosphère conviviale et empreinte de la magie de Noël.

Catherine BANCE

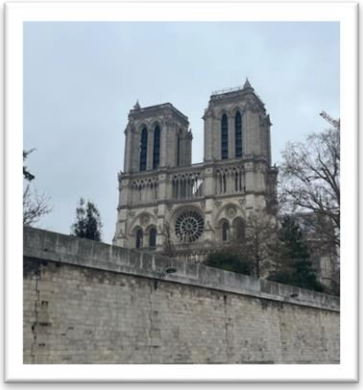

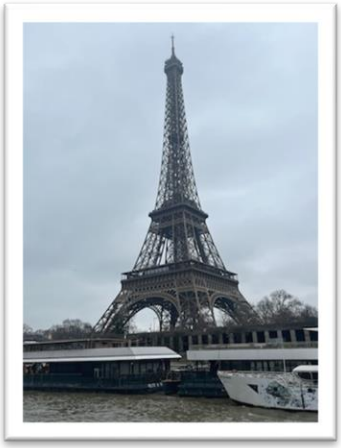

Bilan de l'AVAPP

samedi 13 décembre 2025

Comme chaque année l'association des véhicules anciens organise plusieurs événements dans l'année.

Nous avons encore cette année fait carton plein pour le marché artisanal et l'exposition de véhicules anciens qui étaient au complet et celle-ci sous le soleil normand. On ne peut pas en dire autant pour la foire à tout qui s'est de nouveau passée sous la pluie mais bien des courageux se sont inscrits et les visiteurs étaient au rendez-vous.

Quand au marché de Noël, il a toujours autant de succès auprès des enfants avec la présence du père noël, de ses véhicules anciens et tracteurs joliment décorées pour l'occasion.

Et nous tenons également à remercier la participation des enfants de la garderie ainsi que Maryline pour le concours de dessins.

Nous vous donnons rendez-vous pour l'année 2026 !

Julie et Gilles GONDRÉ

Compte rendu du club lecture

Ce lundi 24 novembre nous nous sommes retrouvés avec le même plaisir pour partager nos lectures autour d'Albert Camus.

En début de séance nous avons rappelé la date de notre prochaine rencontre

- Lundi 9 février 2026 (auteur Delphine DE VIGAN) la biographie sera présentée par Françoise L.

Puis nous avons échangé sur les lectures de chacun, chacune :

➢ *L'étranger, publié en 1942. (Jean-Michel)*

Ce roman explore les thèmes de l'absurde et de l'indifférence humaine, à travers Meursault.
Meursault employé de bureau vivant à Alger apprend la mort de sa mère.
Aujourd'hui Maman est morte, ou peut-être hier je ne sais pas. J'ai reçu un télégramme de l 'Asile « Mère décédée, enterrement demain. Sentiments distingués ». Cela ne veut rien dire c'était peut-être hier.
Le thème central du roman est l'absurde, Meursault incarne cette idée en vivant sans chercher de sens à son existence.
Les éléments surviennent dans sa vie sans raison profonde : la mort de sa Mère, sa relation avec Marie, le meurtre de l'Arabe.
Jamais il ne tente de justifier ses actes, ni d'inventer des explications rationnelles. C'est son indifférence à tout ce qui l'entoure qui le rend Étranger....et donc coupable.

➢ *Caligula (Françoise C)*

Caïus Augustus Germanicus dit Caligula car enfant, il suivait partout ses parents avec ses petites sandales (caligae). Il a régné sur l'empire romain de 37 à 41 de notre ère.

A la mort de sa sœur qu'il aimait d'amour charnel, sa personnalité change profondément.

Malgré l'absence de limites que lui confère son pouvoir absolu, il ressent la douleur de n'être qu'un homme ...d'où la nécessité de posséder l'impossible. Le bonheur ? Mais l'amour est un leurre, l'homme est seul ...Seule vérité : " Les hommes meurent et ne sont pas heureux"

Caligula se retrouve seul face à lui-même, au mal qu'il a fait ... d'où la nécessité de l'impossible : posséder la lune !
Cette pièce de théâtre m'a profondément touchée par la fragilité du personnage et ses accents contemporains.

➢ *La chute (Marguerite)*

La *Chute* est un roman publié en 1956. Il se présente sous la forme d'un long monologue, entrecoupé d'apostrophes adressées à un interlocuteur imaginaire. Le narrateur, Clamence est un avocat parisien qui vit à Amsterdam après avoir abandonné sa vie antérieure. Au début, il se décrit comme un homme altruiste, porté vers le bien. Cependant, au fil du roman, il dévoile des aspects sombres de sa personnalité. Ce roman aborde, entre autres, les thèmes de la culpabilité, de la responsabilité et de la quête du sens.

➢ *Les Justes (Marguerite)*

Pièce de théâtre en cinq actes, a été représentée pour la première fois en 1949. Quatre personnages appartiennent à un groupuscule révolutionnaire dans la Russie tsariste. Ils préparent un attentat à la bombe contre un archiduc, et au fil de la pièce, apparaissent leurs conflits et leurs contradictions entre idéologie et posture humaniste.

➢ *Le Premier homme 1994 (Françoise L)*

Le manuscrit de ce livre est retrouvé dans une sacoche à l'intérieur de la voiture après l'accident qui a coûté la vie à Camus le 4 janvier 1960.

L'auteur y travaillait depuis plusieurs mois et c'est Catherine sa fille qui a déchiffré les feuillets ainsi que les carnets de son père. Le Premier Homme sera publié en 1994. Le roman s'organise en 2 parties :

La première « recherche du père » nous permet de découvrir la quête de Camus pour en savoir plus sur son père mort au front en 1914.

La seconde partie « Le fils ou le premier homme » juxtapose des souvenirs d'enfance et une méditation sur le fait de grandir sans père. Le héros Jacques Cormery c'est Camus : son autobiographie est très intéressante et très émouvante. On y partage la jeunesse de l'auteur : ses jeux, ses leçons primordiales avec son instituteur, sa vie familiale avec une grand- mère sévère et une mère tendre mais trop silencieuse.

A travers la quête de Jacque se déploie l'histoire de l'Algérie depuis l'arrivée des premiers colons en 1848 jusqu'en 1953 où la guerre est déjà dans les rues d'Alger. Le premier homme est donc cet orphelin qui doit grandir sans père mais c'est aussi tout homme qui doit apprendre à vivre et à trouver ses repères.

J'ai beaucoup aimé ce livre : son style lyrique et poétique qui met en avant les sentiments et nous fait ressentir beaucoup d'empathie pour l'enfant qu'a été Camus.

Sylviane L

Nouveautés à la bibliothèque

Romans :

Ken FOLLETT: Le cercle des jours

Alice FERNEY : Comme en amour

Cédric SAPIN DEFOUR :Son odeur après la pluie ou les étoiles tombent

Fiona DAVIS:Les livres disparus de la V avenue

Fabien OLICARD : La harpe des 4 saisons

Gilles LEGARDINIER: La compagnies heureux hasards

Sophie JOMAIN: Le vent souffle sur little Balmoral

Laurent MAUVIGNIER: La maison vide

Aurore BREVET: Le soleil brille toujours au dessus des nuages

Julien SANDREL : Le jour ou Rose à disparue

Sandrine COLLETTE : Madelaine avant l'aube

Adelaïde DE CLERMONT: Je voulais vivre

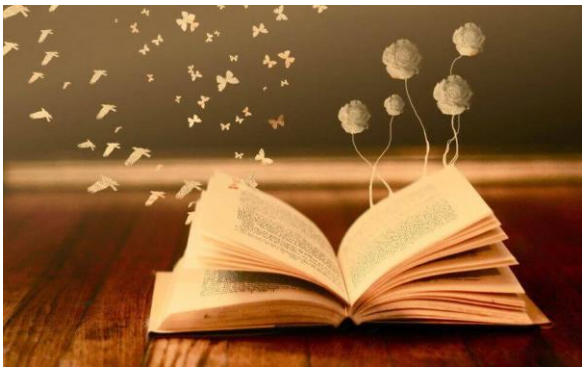

Policiers :

Nicolas BEUGLET : Transylvania

Michel BUSSI :Les ombres du monde

Franck TAILLIEZ : A retardement

Freida MC FADDEN : La femme de ménage voit tout

Les secrets de la femme de ménage

La femme de ménage se marie

Michael CONNELLY: Sous les eaux d'Avalon

Maxime CHATTAM : 8. 2 secondes

Harlan COBEN : Rappelle toi

Documents

Mathis DUMAS : Ascension

Violette DORANGE : Mon premier Vendée Globe des légumes et du goût

Albums :

- ✓ Le père Noël est en retard..... Ca va aller petit renne
- ✓ Un renard sous les étoiles ..... Qui va dans la nuit
- ✓ L'hiver de Miss lapin..... Le pirate est l'étoile filante
- ✓ L'ours ..... Le petit renne

Romans jeunes :

- ✓ Je suis au CP tome 17-26
- ✓ Je suis au CE1 tome 18- 27
- ✓ Je suis au CE2 tome 9
- ✓ Journal d' un dégonflé tome 2
- ✓ Les influenceuses

BD :

- ✓ Les soeurs Jacob
- ✓ Les piliers de la terre tome 1-2-3
- ✓ Les pompiers tome 23
- ✓ Mistinguette tome1-2
- ✓ Sisters tome 20
- ✓ Tomtom et Nana tome10
- ✓ Les enfants de la résistance tome 7
- ✓ Astérix en Lusitanie
- ✓ Max ne pense qu'au zizi
- ✓ Lili invite une copine
- ✓ Les carnets de Cerise tome 2

L'Equipe de la bibliothèque

RECETTE

CRACKER JACK

Pop-corn aux cacahuètes et au caramel

INGRÉDIENTS :

80 g de pop-corn fraichement éclaté

200 g de sucre roux blond

6 cl de sirop d'érable

6 c. à soupe de beurre fondu

2 c. à soupe d'eau

pincée de sel

2 c. à café arôme vanille

½ c. à café de bicarbonate de soude alimentaire

120 g de cacahuètes légèrement salées

Préchauffer le four à 120°. Chemisez une plaque de papier cuisson. Beurrez un grand saladier et ajoutez le pop-corn. Dans une casserole, versez le sucre, le sirop d'érable, le beurre, l'eau et le sel. Faites chauffer et mélangez pour obtenir une texture lisse et homogène. Lorsque la préparation atteint environ 120°, laissez cuire 3 à 5 minutes.

Hors du feu, ajoutez la vanille et le bicarbonate. Versez le mélange sur les pop-corn. Avec une spatule, enveloppez le pop-corn et ajoutez petit à petit les cacahuètes.

Versez le tout sur la plaque. Enfournez pendant 1 heure en remuant toutes les 20 minutes.

Dégustez !

Elizabeth PUECH d'ALISSAC

AGENDA 2026

DATES	HEURES	ACTIVITÉS	LIEUX
Lundi 09 février	20 h 15	Club lecture	Bibliothèque
Mercredi 11 février	14 h 00	Cheveux d'argent réunion mensuelle	Mille-Club
Samedi 07 mars		Concert Pissy-culture	JCF
Mercredi 11 mars	14 h 00	Cheveux d'argent réunion mensuelle	Mille-Club
Dimanche 15 mars		Elections municipales 1er tour	Mille-Club
Dimanche 22 mars		Elections municipales 2ème tour	Mille-Club
Dimanche 29 mars	12 h 00	Repas de printemps	JCF
Samedi 04 avril		Spectacle Pissy-Culture	JCF
Mercredi 08 avril	14 h 00	Cheveux d'argent réunion mensuelle	Mille-Club
Lundi 27 avril	20 h 15	Club lecture	Bibliothèque
Vendredi 08 mai	12 h 00	Anciens combattants – cérémonie et assemblée générale	Mille-Club
Mercredi 13 mai	14 h 00	Cheveux d'argent réunion mensuelle	Mille-Club
Jeudi 14 mai	10 h 00	Rassemblement voitures AVAPP	Salle AFPP
Vendredi 29 mai		Action pizzas CAP	Mille-Club
Lundi 08 juin	20 h 15	Club lecture	Bibliothèque
Mercredi 10 juin		Cheveux d'argent – repas et assemblée générale	Mille-Club + JFC
Samedi 13 juin		Kermesse école CAP	Mille-Club + JCF
Samedi 27 juin		Concert AFPP	JCF
Dimanche 19 juillet	10 h 00	Rassemblement AVAPP	Salle AFPP
Vendredi 28 août	18 h 00	Libération de Pissy-Pôville	Cimetière
Samedi 05 septembre	10 h 00	Forum des associations	JCF
Mercredi 09 septembre	14 h 00	Cheveux d'argent réunion mensuelle	Mille-Club
Vendredi 18 septembre	18 h 30	Assemblée générale AFPP	Mille-Club
Vendredi 02 octobre	19 h 00	Collation soupante	JCF
Dimanche 04 octobre		Loto du club des Cheveux d'argent	Mille Club + JCF
Lundi 05 octobre	20 h 15	Club lecture	Bibliothèque
Samedi 10 octobre	18 h 00	Assemblée générale comité des fêtes	Mille-Club
Mercredi 14 octobre	14 h 00	Cheveux d'argent réunion mensuelle	Mille-Club
Samedi 17 octobre	10 h 30	Jardins fleuris, médaillés et accueil des nouveaux habitants	Mille Club
Vendredi 23 octobre	20 h 30	Spectacle théâtre Téléthon	JCF
Samedi 07 novembre	19 h 00	Concert Pissy-Culture	JCF
Mercredi 11 novembre		Commémoration du 11 novembre	Cimetière
Dimanche 15 novembre		rassemblement AVAPP	Mille Club + JCF
Mercredi 18 novembre	14 h 00	Cheveux d'argent réunion mensuelle	Mille-Club
Dimanche 22 novembre		Vide grenier des enfants CAP	Mille-Club + JCF
Dimanche 29 novembre		Marché artisanal du comité des fêtes	Mille-Club + JCF
Samedi 05 décembre	08 h 00	Distribution des colis de noël	Mille-Club
Samedi 05 décembre	11 h 00	Commémoration de la guerre d'Algérie	Cimetière
Samedi 05 décembre		Repas dansant du Téléthon	JCF
Mercredi 09 décembre		Cheveux d'argent réunion mensuelle	Mille-Club
Dimanche 13 décembre		Marché noël de l'AVAPP	JCF + Mille-Club

INFOS UTILES

Vie politique et sociale

PISSY PÔVILLE : 1296 habitants
(au 1er janvier 2026)
Canton de Notre Dame de Bondeville
Communauté de Communes Inter Caux-Vexin
Arrondissement de Rouen.

Perception

TRESORERIE DE MONTVILLE
15 rue Winston Churchill
76710 MONTVILLE

Notre député (5ème circonscription)

Gérard LESEUL
6 rue Victor Hugo
76360 BARENTIN
Tél : 02.35.34.57.68

Nos conseillers départementaux

Guillaume COUTEY
Agnès LARGILLET
Tél : 02.32.82.55.51

A.D.M.R.

Aide à Domicile en Milieu Rural
Résidence les Chardonnerets
76150 St Jean du Cardonnay
Tél : 02.35.33.94.88
Correspondante Pissy-Pôville :
Nicolle LECLERC

Centre médico-social

21 rue de la Haute Ville
76960 NOTRE DAME DE BONDEVILLE
Tél : 02.35.74.33.64

Paroisse St Joseph

curé : le Père Romain DURIEZ
Secrétariat : mardi et vendredi de 9 h à 12 h
Tél : 02.35.74.57.56
Serviteur de Communauté : Mme DESCAMPS
Tél : 02.35.91.29.63
mardi 8 h 30 à 10 h 30 jeudi 16 h 00 à 18 h 00
paroisse.malaunay.lehoulme@rouen.catholique.fr

Bibliothèque

Mardi	de 16 h 00 à 18 h 00
Mercredi	de 10 h 30 à 12 h 00
Samedi	de 11 h 30 à 12 h 30

Vacances d'été de 17 h à 19 h le mardi

Mairie de Pissy-Pôville

Horaires d'ouverture du secrétariat de mairie au public :

lundi et jeudi	**de 9 h 00 à 11 h 30**
mardi	**de 16 h 00 à 19 h 00**
vendredi	**de 15 h 00 à 17 h 00**

Permanence du maire, Paul LESELLIER
sur rendez-vous.

Permanence des adjoints
sur rendez-vous.

Permanence aux affaires sociales
sur rendez-vous.

Coordonnées

Mairie / tél. : 02.32.94.96.70
Mairie / Email ..... mairie@pissy-poville.fr
Mairie / Site internet ..... www.pissy-poville.fr
Ecole 02.35.91.41.23
Ecole / Email ..... ecole.pissy@ac-rouen.fr
Salle Jean-Claude FRÉTIGNY 02.35.92.64.08
Préfecture de Rouen 02.32.76.50.00
Cité administrative St Sever 02.35.58.59.60

SAMU ..... 15 **en Europe** 112
Pompiers ..... 18 **Police** 17

Centre anti-poisons 08.25.81.28.12
Hôpital Charles NICOLLE Rouen 02.32.88.89.90
Maison médicale de garde 02.35.91.75.59
17 rue Pierre et Marie CURIE à BARENTIN
Dr WATTIEZ médecin à Pissy-Pôville 02.35.91.70.14
Gendarmerie (Duclair) 02.35.37.50.12
Eaux de Normandie 09.69.36.52.65
ENEDIS Dépannage Rouen 09.72.67.50.76
Com-Com Inter-Caux Vexin 02.32.93.91.13

Mise à jour janvier 2026